Ministerio de Economía
Secretaría de Obras Públicas
Instituto Nacional del Agua
2026 - "Año de la Grandeza Argentina"



SITUACIÓN HIDROLÓGICA

MENSAJE Nº 10480
18 de Noviembre de 2026

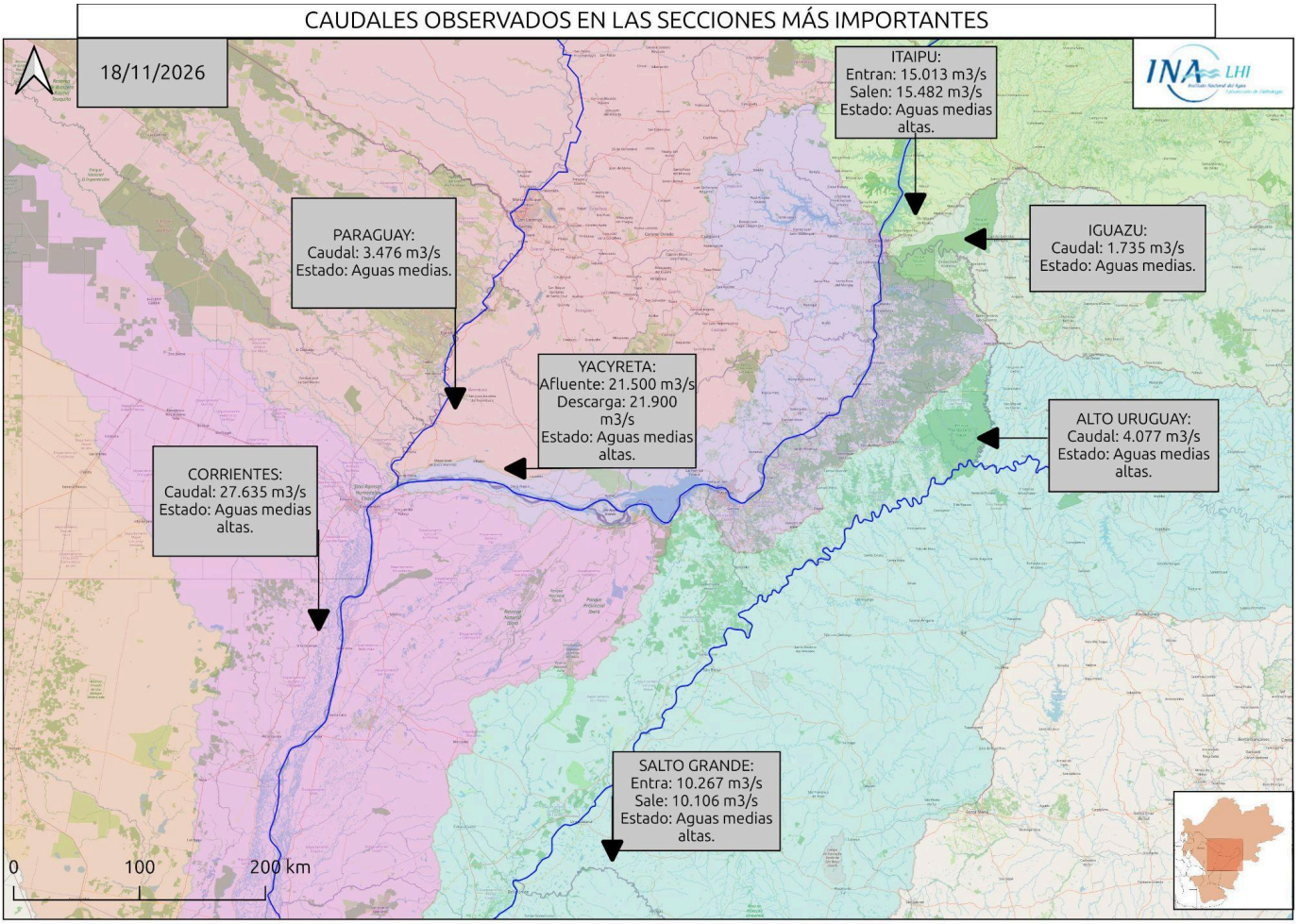

RÍO PARANÁ EN BRASIL — AGUAS MEDIAS ALTAS

Durante los últimos 7 días se registraron lluvias en gran parte del Alto Paraná, mayoritariamente con acumulados medios areales leves. Los mayores montos se observaron en la vertiente occidental del sector regulado, con núcleos moderados, y sobre el sur de la vertiente occidental del sector no regulado, con montos leves a moderados. Durante los próximos 7 días, en el sector regulado se prevén lluvias con montos mayoritariamente moderados (normales para la época del año). Por otro lado, en el sector no regulado se esperan lluvias con montos moderados, con núcleos abundantes sobre el sur de la vertiente occidental y el área de aporte directo a Itaipú (significativamente por encima de lo normal para la época del año).

El almacenamiento en las principales presas del sector regulado se observó en descenso, actualmente con un valor medio ponderado en torno al 61,1% (17,8% por encima del valor observado en 2025, para la

misma época del año), tras la culminación del evento de recarga observado durante la primera década de noviembre. En el último ciclo, la afluencia exhibió leve descenso y la generación hidráulica se mantuvo por encima de los valores previstos. La erogación media semanal en Ilha Solteira continuó estable por debajo de lo normal para la época del año, sosteniendo el último leve incremento, y el almacenamiento se observó con gradual descenso a partir de mediados de noviembre. Por combinación con el patrón descendente en Três Irmãos, el almacenamiento medio ponderado se observó en descenso. A corto plazo (7 días) se prevé que continúe oscilante/en descenso, en función de las maniobras de regulación, con probabilidad de estabilización debido a la persistencia de las lluvias sobre el sector regulado durante los próximos días. En plazo extendido (7-15 días) continuaría oscilante, con chances de eventos de recarga más significativos, puesto la previsión de lluvias notoriamente por encima de lo normal para la época del año sobre el sector regulado durante la última década de noviembre.

El caudal semanal erogado en Porto Primavera continuó estable (6.200 m³/s), sosteniendo la normalización de los valores diarios observada durante la primera década de noviembre, a expensas del descenso sostenido del almacenamiento hacia el mínimo operativo. Por otro lado, el aporte del río Paranapanema se observó en descenso (4.100 m³/s), en sintonía con la gradual extinción del último tránsito de crecida. En consecuencia, la descarga semanal en Porto Primavera - Rosana exhibió leve descenso en aguas medias altas (10.300 m³/s). Actualmente, se observa con leve descenso de base en aguas medias/medias altas y disminución de amplitud. A corto plazo, se prevé que persista oscilante/en descenso en aguas medias, al menos sosteniendo la normalización observada en septiembre/octubre, en asociación a las maniobras de regulación en la cuenca baja del río Paranapanema y la disipación de las lluvias durante los próximos días. En plazo extendido, es probable observar nuevos repuntes en aguas medias altas, puesto la previsión de lluvias por encima de lo normal para la época del año en la región durante la última década de noviembre (en principio con montos más significativos a partir del 23/11).

El caudal medio semanal en Guairá se observó en descenso en aguas medias altas/altas (16.900 m³/s), sosteniendo valores por encima de lo normal para la época del año, en asociación al patrón en la descarga del sector regulado y la recesión de la afluencia en ruta desde el sector no regulado durante la segunda semana de noviembre, debido a la disipación ocasional de las lluvias. En efecto, a partir del 9/11 se reanudó la fase de descenso del tránsito de onda de crecida en aguas medias altas/altas en curso. Actualmente, se observa en descenso en rango superior de aguas medias altas, con atenuación de tasa por efecto de la estabilización de los aportes laterales debido a las últimas lluvias en la región. A corto plazo, durante los próximos 3 días se prevé que exhiba descenso/estabilización de base en aguas medias altas, todavía con valores por encima de lo normal para la época del año. Luego, se espera que continúe oscilante en aguas medias altas, con tendencia ascendente a partir de 21/11, en vista del retorno de condiciones favorables de precipitación durante los próximos días. Por otro lado, *en plazo de 7 - 15 días es probable observar incrementos notorios del valor medio semanal en aguas medias altas/altas (tránsito de onda de crecida en aguas medias altas/altas)*, puesto la previsión de lluvias significativamente por encima de lo normal para la época del año sobre el sector no regulado durante la última década de noviembre, favorables para sostener la generación de aporte en ruta.

Finalmente, la erogación semanal en Itaipú se observó en descenso en aguas medias altas/altas (16.700 m³/s), en sintonía con la recesión en la afluencia y la consiguiente disminución del volumen vertido para el control del nivel del embalse. En efecto, exhibió gradual descenso de punta hacia aguas medias altas, al tiempo que el almacenamiento se observó estable en valores óptimos. Por otro lado, la generación hidráulica se observó en leve ascenso. Actualmente, el nivel hidrométrico en Ciudad del Este y Foz do Iguaçu continúa por encima del umbral de inundación. A corto plazo, primeramente se prevé que la erogación estabilice en aguas medias altas, todavía por encima de lo normal para la época del año, en sintonía con la perspectiva en afluencia y el gradual retorno de condiciones de precipitación favorables sobre el área de aporte directo a Itaipú. Hacia plazo extendido, se proyecta sosteniendo recuperación en aguas medias altas y con tendencia ascendente, con chances de nuevos incrementos más notorios en aguas medias altas/altas en plazo de 7 - 15 días, en vista de la perspectiva en la afluencia y la previsión de lluvias significativamente por encima de lo normal para la época del año sobre el área de aporte directo

a Itaipú durante la última década de noviembre. En consecuencia, durante los próximos 7 días se espera primeramente la estabilización del aporte del Alto Paraná, sosteniendo recuperación de base en aguas medias altas y, de ahí, gradual ascenso, con probabilidad de nuevos incrementos notorios en aguas medias altas/altas en plazo de 7 - 15 días.

Caudales. Valores observados en los últimos 7 días y tendencia para los próximos 7 días

Sección	Mínimo Observado [m³/s]	Máximo Observado [m³/s]	Promedio Observado [m³/s]	Rango Probable [m³/s]	Escenario (tendencia)
Guairá (Afluente)	15.300	19.000	16.900	[13.100 – 18.300]	Aguas medias altas/altas (estabilización/probabilidad de tránsito de onda)
Itaipú (Efluente)	15.100	18.200	16.700	[12.400 – 18.100]	Aguas medias altas/altas (estabilización/probabilidad de tránsito de onda)

RÍO IGUAZÚ — AGUAS MEDIAS ALTAS/ALTAS

Durante los últimos 7 días se registraron lluvias con acumulados medios areales moderados, levemente inferiores a los observados en el anterior periodo, con una tendencia deficitaria marcada sobre el tramo inferior. Para los próximos 7 días se esperan precipitaciones con montos areales ligeramente abundantes, superiores a los esperables para la época del año, distribuidos sobre la mayor parte de la cuenca.

Las secciones del tramo superior del río Iguazú registra disminución del derrame semanal, en asociación a la escasez relativa de lluvias. En efecto, se observa una acentuación en la tendencia descendente observada en el último informe, con mínimos semanales en valores inferiores a los registrados durante los últimos meses, observándose más bien en rango similar al observado a fines del mes de agosto. Por la misma, la amplitud de oscilaciones por erogación se observa también en rango disminuido. En sintonía, las secciones inferiores registran una tendencia descendente similar, con poca o muy poca influencia del aporte lateral al tramo. Aún ante esta disminución en la operación semanal, los volúmenes almacenados en los principales embalses se observan sin variaciones significativas (83,2%). La perspectiva de corto plazo para el tramo es de disminución de base, en continuación con la tendencia observada actualmente, con progresiva estabilización en asociación con el patrón de lluvias esperado para los próximos días. Sobre esa condición de base disminuida sería posible observar oscilaciones de amplitud levemente superior a la actual, si bien con picos en rango inferior a los registrados durante la primera semana de noviembre, con pocas chances de observar el desarrollo de una crecida ordinaria. Aún así, la envolvente del derrame semanal persiste en valores elevados, con el consiguiente aporte constante de volumen hídrico hacia el sector aguas abajo. Para concluir, la condición hidrológica antecedente sobre la cuenca y el escenario climático positivo para la región todavía resulta favorable a la generación de crecidas significativas ante posibles variaciones en las condiciones atmosféricas actuales hacia valores más húmedos.

En Andresito el caudal se observó disminución de base hacia rango superior de aguas medias, después de una permanencia prolongada en valores de aguas altas. Esta tendencia descendente en los caudales mínimos semanales se corresponde con las observaciones hidrológicas aguas arriba, con muy poca influencia del aporte lateral puesto la escasez de precipitaciones significativas durante la mayor parte del registro. En asociación con la disminución del propio cauce, las alturas de Puerto Iguazú se observan con descenso en aguas medias altas, con finalización de Alerta, si bien persiste con aporte considerable de volumen hídrico aguas abajo. La previsión para Andresito es de base sostenida en franja límite aguas medias/medias altas, con un gradual aumento en la amplitud de oscilaciones, a la vez que podría observarse un nuevo repunte en aguas altas, en asociación a la perspectiva meteorológica acumulada sobre el tramo, si bien todavía posiblemente con picos menores a los observados durante el cambio de

mes. A su vez, las alturas sobre Puerto Iguazú se sostendrán con base en aguas medias altas, con posibles puntas en aguas altas, en vista de la previsión en la descarga de Itaipú. En plazo extendido, se prevé que todavía el río Iguazú sostenga un aporte de volumen significativo hacia aguas abajo, sosteniendo permanencia al menos en aguas medias altas y con puntas en aguas altas, todavía pudiendo ser significativas.

Cabe destacar que la cuenca del río Iguazú se caracteriza por una rápida reacción ante eventos extremos, por lo que queda sujeta a la evolución de las lluvias previstas que se presenten sobre el área de aporte inmediato.

Caudales. Valores observados en los últimos 7 días y tendencia para los próximos 7 días

Sección	Mínimo Observado [m³/s]	Máximo Observado [m³/s]	Promedio Observado [m³/s]	Rango Probable [m³/s]	Escenario (tendencia)
Pto. Andresito	1.735	4.640	3.340	[1.500– 8.100]	Aguas medias altas/altas (ascenso/probabilidad de repunte en aguas altas)

RÍO PARANÁ TRAMO PARAGUAYO–ARGENTINO — AGUAS MEDIAS ALTAS

Durante los últimos 7 días se registraron lluvias con acumulados medios areales leves a moderados en la totalidad de la región, por encima de lo normal para la época del año sobre el incremental Yacyretá - Corrientes. Durante los próximos 7 días se esperan lluvias con acumulados moderados en la región, con montos más significativos (ligeramente abundantes) sobre la cuenca propia de Yacyretá (por encima de lo normal para la época del año).

El caudal en Confluencia se observó oscilante/en descenso en aguas altas a medias altas, en asociación al patrón en el aporte del río Iguazú y la descarga de Itaipú, si bien todavía por encima de lo normal para la época del año. Durante los próximos 3 - 5 días se prevé que continúe con leve descenso, estabilizándose progresivamente en aguas medias altas, puesto la perspectiva en el aporte aguas arriba con posibilidad de un nuevo tránsito de onda del río Iguazú. En plazo de 5 - 15 días se proyecta sosteniendo recuperación de base en aguas medias altas, estabilizando con persistencia mayoritaria en dicho rango y con chances de nuevos incrementos del valor medio semanal, en vista de la previsión de lluvias significativamente por encima de lo normal para la época del año sobre las áreas generadoras de caudal durante la cuarta semana de noviembre.

En Yacyretá, la afluencia se observó oscilante en descenso en aguas medias altas (fase de descenso del tránsito de onda en aguas altas en curso), en asociación a la disminución del derrame semanal en Itaipú, y la disipación ocasional de las lluvias sobre la cuenca propia, todavía con aporte sostenido del río Iguazú. Durante los próximos 4 días se prevé que continúe oscilante en descenso, posiblemente con estabilización progresiva en aguas medias altas y posiblemente con repuntes en mayor plazo, en sintonía con el pronóstico de lluvias sobre el área de aporte directo a Yacyretá y las áreas generadoras de caudal (particularmente el río Iguazú). Esto es, en el plazo de 5 - 15 días se espera que al menos persista con mayor permanencia en aguas medias altas, con perspectiva de estabilización y todavía con probabilidad de exhibir un nuevos empuntamientos, en vista de la previsión de condiciones favorables para la generación de escorrentía sobre las áreas generadoras de caudal durante la última semana de noviembre.

En asociación, la erogación se observó oscilante/leve descenso en aguas medias altas, significativamente por encima de lo normal para la época del año. Durante los próximos 4 días se prevé que continúe oscilante/en descenso en aguas medias altas, con leve incremento de la tasa de descenso, en sintonía con la previsión en la afluencia. En mayor plazo de 5 - 15 días, es probable que se estabilice o registre un

nuevo incremento de punta, en asociación a la perspectiva sobre la afluencia y un escenario de precipitaciones por encima de lo normal en las principales áreas generadoras de caudal.

Caudales. Valores observados en los últimos 7 días y tendencia para los próximos 7 días

Sección	Mínimo Observado [m³/s]	Máximo Observado [m³/s]	Promedio Observado [m³/s]	Rango Probable [m³/s]	Escenario (tendencia)
Confluencia Paraná/Iguazú	17.135	22.808	19.851	[14.700–21.900]	Aguas medias altas (estabilización/probabilidad de repunte)
Yacyretá (Afluente)	20.900	27.600	23.888	[17.400–22.600]	Aguas medias altas (estabilización/probabilidad de repunte)
Yacyretá (Efluente)	21.600	27.600	23.638	[17.500–22.600]	Aguas medias altas (estabilización/probabilidad de repunte)

Alturas. Valores observados en los últimos 7 días y tendencia para los próximos 7 días

Sección	Mínimo Observado [m]	Máximo Observado [m]	Promedio Observado [m]	Rango Probable [m]	Escenario (tendencia)
Pto. Iguazú	20,20	25,20	22,66	[15,40 – 22,70]	Aguas medias altas (descenso/estabilización, probabilidad de repunte)

RÍO PARAGUAY — AGUAS MEDIAS

Durante los últimos siete días se registraron lluvias con acumulados de precipitación abundantes en el extremo norte de la cuenca y sobre la margen oriental del aporte al Pantanal. A su vez, se observaron precipitaciones con montos areales moderados sobre el abanico fluvial del Pilcomayo, un sector acotado del sector medio (cuenca del río Jejuí), y sobre la margen derecha del tramo inferior. Para los próximos 7 días se espera un escenario de lluvias de mayor intensidad, con montos areales superiores a los observados actualmente. En particular, se prevé probabilidad significativa de acumulados de precipitación con núcleos abundantes sobre la vertiente oriental de los tramos medio e inferior, mientras que sobre la cuenca alta se esperan precipitaciones leves.

En Bahía Negra se observa la continuidad de una leve tendencia descendente, si bien el caudal promedio persiste dentro del rango central de aguas medias. Se prevé que permanezca con predominio del patrón estacional de leve disminución, posiblemente con oscilaciones acopladas, todavía en aguas medias. En plazo extendido se observaría levemente oscilante, con progresiva atenuación/estabilización.

En el tramo medio, a la altura de Puerto Concepción, se registró con predominio de leve descenso, con progresiva atenuación de tendencia descendente, actualmente con oscilaciones sobre base relativamente estable. En un escenario de mínima continuaría estabilizándose, sosteniéndose oscilante en franja límite aguas bajas/medias bajas. Asimismo, en asociación a la perspectiva de desarrollo de eventos precipitantes con acumulados abundantes, todavía es probable observar nuevos repuntes en aguas medias bajas a medias.

En el tramo inferior, en Puerto Pilcomayo, se observó en descenso, mayormente en rango de aguas medias bajas. En asociación al probable desarrollo de eventos precipitantes con núcleos abundantes sobre la vertiente oriental del tramo medio e inferior, es bastante probable que al menos se atenúe y estabilice, así como pueda registrarse un nuevo empuntamiento en aguas medias bajas a medias. En la

sección de Formosa se observó en leve descenso, oscilando en aguas medias. La perspectiva para los próximos 7 días y hacia el plazo extendido es al menos de gradual estabilización, con probabilidad de incremento en aguas medias en asociación a la previsión de precipitaciones.

Tramo Medio (paraguayo-brasileño y en territorio paraguayo)

Alturas. Valores observados en los últimos 7 días y previsión para los próximos 7 días

Sección	Mínimo Obs. [m]	Máximo Obs. [m]	Promedio Obs. [m]	Promedio Esperado [m]	Escenario (tendencia)
Bahía Negra (Paraguay)	2,52	2,67	2,59	2,45	Aguas medias (leve/gradual descenso, oscilaciones acopladas)
Pto. Concepción (Paraguay)	1,64	1,71	1,67	1,77	Aguas medias bajas (estabilización/probabilidad de repunte en aguas medias bajas/medias)

Tramo Inferior (paraguayo-argentino)

Alturas. Valores observados en los últimos 7 días y previsión para los próximos 7 días

Sección	Mínimo Obs. [m]	Máximo Obs. [m]	Promedio Obs. [m]	Promedio Esperado [m]	Escenario (tendencia)
Pto. Pilcomayo	2,38	2,82	2,57	2,45	Aguas medias bajas (descenso/gradual estabilización, probabilidad de repunte hacia aguas medias)
Pto. Formosa	4,74	5,22	4,99	4,70	Aguas medias (descenso/gradual estabilización, probabilidad de incremento en aguas medias)

RÍO PARANÁ EN TERRITORIO ARGENTINO — AGUAS MEDIAS ALTAS/ALTAS

Durante los últimos 7 días se registraron lluvias en gran parte de la región. Se observaron lluvias con acumulados medios areales moderados sobre los aportes por margen derecha a la ruta Corrientes - Goya, los Bajos Submeridionales, la cuenca media del río Salado santafesino y los aportes por margen derecha al Delta. Por otro lado, sobre los aportes por margen derecha a la ruta Paraná - Rosario se registraron lluvias con acumulados leves a moderados. En el resto de la región las precipitaciones fueron leves. Durante los próximos 7 días se prevé la disipación de las lluvias, con montos mayoritariamente leves o poco significativos.

El río Paraná en Corrientes - La Paz se observa en fase de descenso del tránsito en curso. Se prevé que persista oscilante/en descenso en aguas medias altas, en sintonía con la erogación observada y prevista en Yacyretá, primeramente con incremento de la tasa de descenso en corto plazo en Corrientes-Barranqueras, con pronta extinción de las marcas de Alerta, y todavía con elevada probabilidad

de sostener excedencia del nivel de Alerta en Goya-Reconquista, al menos durante los próximos 5 días, si bien con aproximación progresiva. En La Paz, se prevé que se imponga la fase de descenso en aguas altas a medias altas, con elevada probabilidad de sostener excedencia del nivel de Alerta. En plazo de 7 - 15 días, se espera primeramente la estabilización del nivel de base en aguas medias altas en las secciones superiores, en vista de la perspectiva sobre las áreas generadoras de caudal. Luego, es probable que continúe oscilante en aguas medias altas, todavía con chances de nuevos repuntes, puesto la probable persistencia de condiciones favorables de precipitación sobre las áreas generadoras de caudal durante la última década de noviembre. En las secciones inferiores, primeramente continuaría el desarrollo de la fase de descenso en aguas medias altas y luego la estabilización. En consecuencia, la perspectiva hidrológica actual favorece la persistencia de marcas por encima de lo normal para la época del año durante los próximos 15 días, con altas chances de estabilización y, a continuación, probabilidad de nuevos repuntes, todavía en plazo subestacional/estacional.

Aguas abajo, sobre Santa Fe/Paraná, se observa en culminación del tránsito en curso en aguas medias altas (medias altas/altas en Paraná), en vista de la atenuación de la tasa de ascenso registrada a partir del 15/11 y variaciones negativas ocasionales que se impondrán gradualmente. Durante los próximos 7 días se espera que continúe oscilante en culminación, durante los próximos 2 - 5 días, y luego con imposición de leve/gradual descenso, manteniéndose por encima de los niveles de Alerta y Evacuación en Santa Fe/Paraná. En Rosario todavía se observa en fase de ascenso, con franca probabilidad de excedencia del nivel de Alerta en Rosario en el plazo de los próximos 4 días y todavía con probabilidad de aproximación/excedencia del nivel de evacuación, mayor en plazo de 5 - 12 días.

Finalmente, por el mismo efecto, los niveles de base se sostendrán en ascenso sobre el tramo San Pedro - Escobar, durante los próximos 7 - 15 días, todavía por debajo de las referencias de alerta, si bien configurando un escenario de marcas semanales leve/moderadamente por encima de lo normal, en principio más notoriamente en las secciones superiores.

Alturas. Valores observados en los últimos 7 días y tendencia para los próximos 7 días

Sección	Mínimo Observado [m]	Máximo Observado [m]	Promedio Observado [m]	Rango Probable [m]	Escenario (tendencia)
Corrientes	6,20	6,79	6,55	[5,20 – 6,10]	Aguas medias altas (gradual descenso/estabilización)
Goya	5,76	5,89	5,82	[5,00 – 5,70]	Aguas altas (gradual descenso) **[Alerta]**
La Paz	6,24	6,30	6,25	[5,60 – 6,25]	Aguas altas (gradual descenso) **[Alerta]**
Paraná	5,49	5,71	5,64	[5,20 – 5,80]	Aguas medias altas/altas (culminación) **[Alerta]**
Santa Fe	5,39	5,85	5,69	[5,40 – 6,00]	Aguas medias altas (culminaciòn) **[Alerta]**
Rosario	4,47	4,90	4,71	[4,90 – 5,60]	Aguas medias altas (fase de ascenso) **[Alerta]**
San Pedro	2,06	2,28	2,22	[2,10 - 2,90]	Aguas medias/medias altas (ascenso)

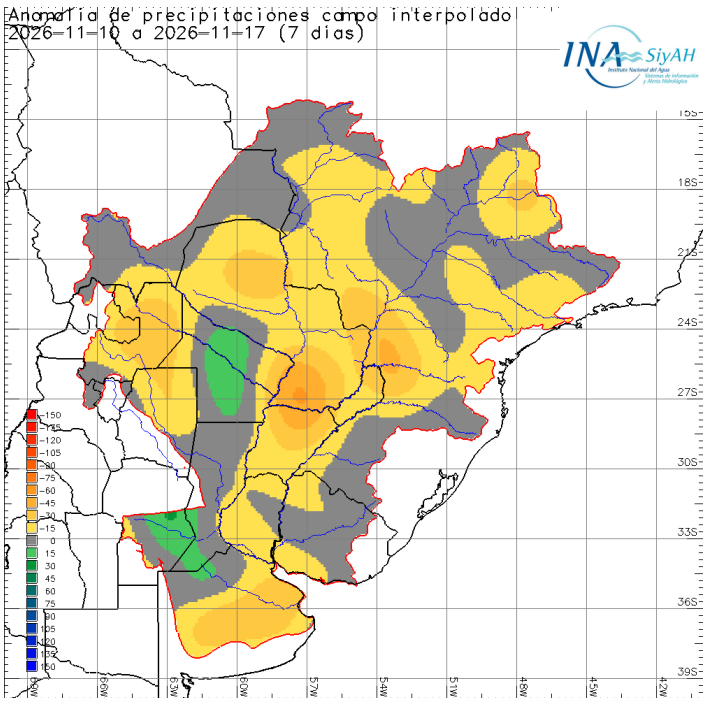

Se calcula la anomalía como la diferencia entre el valor acumulado durante la ventana temporal considerada y el valor considerado como normal (período de los últimos 30 años) correspondiente a la misma ventana temporal (semanal, últimos 7 días).

Durante los últimos 7 días se presentó un **núcleo principal de anomalías positivas** localizado sobre el centro de la cuenca en **aportes al Salado - Juramento** y **Bajos Submeridionales**, en **aportes al tramo medio del Bermejo y Pilcomayo, así como sobre el Carcarañá y noroeste del Salado bonaerense.**

En cuanto a las condiciones de **normalidad no presenta un patrón específico**, aún así se destacan sobre el este de la cuenca, así como sobre el norte.

En referencia a las anomalías **negativas**, se presentó principalmente sobre el centro de la cuenca, en aportes al **tramo medio e inferior del Paraguay**, extendiéndose sobre el **alto Paraná en sector no regulado y tramo inferior del Iguazú.**

RÍO URUGUAY: AGUAS MEDIAS ALTAS/ALTAS

Los eventos de precipitación más importantes de los últimos 7 días se registraron sobre el sector superior, con acumulados de precipitación moderados, destacándose un núcleo de precipitaciones abundantes sobre las nacientes. Por otra parte, sobre el resto de la cuenca se registraron acumulados de precipitaciones leves a moderadas, principalmente sobre el incremental Itapiranga - Santo Tomé . Para los próximos 7 días se prevén lluvias acumuladas de precipitación ligeramente abundantes sobre la cuenca alta, con mayor intensidad sobre la margen derecha del tramo Itá - El Soberbio. Se destaca la persistencia del escenario climático positivo sobre la región (principalmente en la mitad norte), por lo que podrían observarse lluvias intensas sobre ese sector ante variaciones en las condiciones atmosféricas.

Sobre el tramo superior del río Uruguay se observó disminución del derrame promedio, con mínimos semanales retornando a valores semejantes a los observados en el mes de octubre, previo al paso de la última crecida. A su vez, sobre esta tendencia descendente de base se observan oscilaciones de amplitud reducida por erogación, en combinación con las precipitaciones puntuales sobre las nacientes. En sintonía con las observaciones hidrológicas, los principales almacenamientos del sector se observaron con leve disminución (86,5 % IPDO ONS). Aguas abajo, el tramo medio registró un patrón de descarga semejante al observado sobre las nacientes, con un aporte lateral moderado. La previsión para los próximos días es de incremento del derrame semanal, con gradual ascenso del caudal base. A su vez, la perspectiva meteorológica sobre el sector hace prever la generación de una onda de crecida significativa, con mayor probabilidad a partir del 21/11, puesto el bajo déficit hídrico precedente, favorable a la generación de excedentes pluviales, y el reducido volumen vacante para laminación de crecidas significativas.

En el tramo medio se observó la fase de descenso del último tránsito de onda de crecida en aguas altas, con finalización de Alerta sobre las secciones del tramo. La condición general observada persiste sostenida en aguas medias altas, con repuntes frecuentes en aguas altas. En la ruta San Javier - Santo Tomé se observó descenso sostenido, con leves oscilaciones en aguas medias altas, con posterior estabilización de base en franja límite aguas medias altas/medias, actualmente con repunte en aguas

medias altas. La perspectiva para el corto plazo es de ascenso, con punta probable en aguas altas (o rango límite aguas medias altas/altas como mínima), en asociación al tránsito de crecida esperado desde el sector superior. Aguas abajo, la sección de Paso de los Libres se observó definición de punta en aguas medias altas, con superación del umbral de Alerta. Posteriormente, se observó culminación y descenso, actualmente en franco disminución en aguas medias altas. A su vez, los principales tributarios al tramo se observan con base estable, en asociación a la escasez de lluvias significativas sobre la cuenca incremental. Se prevé que persista en descenso la mayor parte de los próximos 7 días, hasta estabilizar alturas en aguas medias. En plazo extendido, se observaría con ascenso oscilante en aguas medias altas, puesto la perspectiva hidrológica para el tramo medio, con aporte sostenido de volumen hacia aguas abajo.

La afluencia a Salto Grande se observó con definición de punta en aguas medias altas, con posterior culminación y descenso. Sus principales afluentes directos persisten en estiaje, en asociación a la escasez de precipitaciones sobre el área de aporte al embalse. Por otra parte, la erogación operó en rango relativamente estable, con laminación de crecida, con vertedero abierto, actualmente en disminución Se prevé que en el corto plazo continúe en descenso, con probabilidad de alcanzar mínimos en aguas medias. En plazo extendido se observaría oscilante en aguas medias altas, puesto el aporte sostenido de volumen desde el tramo medio, a la vez que existe chance de ascenso por tránsito de crecida desde el sector superior. El tramo inferior del río Uruguay se observa con base en aguas medias altas, en sintonía con la descarga del embalse. La ruta Concordia - Concepción del Uruguay se mantuvo relativamente estable, con oscilaciones en aguas medias altas, mientras que la desembocadura del Gualeguaychú se observó oscilante sobre el umbral aguas medias altas/medias. La tendencia para el corto plazo es de estabilización de base en aguas medias altas, en asociación con el caudal entrante a Salto Grande.

Tramo medio superior (San Javier – Paso de Los Libres)

Caudal diario. Valores observados en los últimos 7 días y estimados para los próximos 7 días

Sección	Caudales observados [m³/s]			Caudales estimados [m³/s]			Escenario (Tendencia)
	Mínimo	Máximo	Promedio	Mínimo	Máximo	Promedio	
San Javier	2.270	8.690	5.060	2.200	9.600	5.600	Aguas medias altas/altas (oscilante/tránsito)
Santo Tomé	3.820	13.340	7.880	3.300	8.100	5.800	Aguas medias altas/altas (oscilante/tránsito)
P. de los Libres	8.320	13.090	11.280	5.300	8.400	6.500	Aguas medias altas (descenso/estabilización)

S/D = sin lecturas disponibles para estimación

*rango de acuerdo a escenarios meteorológicos actualmente previstos

Plazo inmediato = 1 día / Corto Plazo = 2 - 5 días / Plazo extendido= 5 - 15 días

en alerta.ina.gob.ar, pronósticos–> niveles: pronósticos pueden consultarse las previsiones actualizadas de niveles diarios a 7 días

Tramo medio inferior y tramo inferior (Concordia – Gualeguaychú)

Nivel hidrométrico. Valores observados en los últimos 7 días

Sección	Mínimo Observado [m]	Máximo Observado [m]	Promedio Observado [m]	Escenario (tendencia)
Concordia	7,98	8,74	8,52	Aguas medias altas (oscilante)
Concepción del Uruguay	3,64	4,02	3,92	Aguas medias altas (oscilante)

Boca Gualeguaychú	1,82	2,12	2,00	Aguas medias/medias altas (oscilante/estable)

EL PRÓXIMO MENSAJE COMPLETO SERÁ EMITIDO EL MIÉRCOLES 25 DE NOVIEMBRE DE 2026